

Mededeling van directie en medewerkers

Lieve bewoners,

Het is bijna half mei 2020 en wij hebben – zover wij weten – het coronavirus nog niet in huis! Dat is een hele prestatie, zeker als je kijkt naar huizen in de omgeving. We moeten ons natuurlijk niet rijk rekenen. Het kan nog steeds zo gebeuren. Maar dankzij de medewerking, doorzettingsvermogen en intelligentie van onze bewoners, zijn we zover gekomen. Het helpt natuurlijk goed dat wij een bijzondere bewonersgroep hebben, die een leven lang geïnteresseerd is geweest in o.m. wetenschap, solidariteit en samenleving. Deze groep mensen heeft vaker in het leven onder grote druk verstandige keuzes gemaakt. Dat merk je goed.

Nu het land langzaam gaat versoepelen, dient de vraag zich aan hoe en wanneer wij dat in De Burcht gaan doen. Verderop in deze nieuwsbrief leggen wij uit welke principes wij daarbij hanteren en hoe dat leidt tot bepaalde beslissingen.

Het is goed om ons te realiseren dat de beperkende maatregelen in De Burcht veel goeds hebben gebracht en eigenlijk - op de keper beschouwd – ten opzichte van de situatie in veel andere huizen ook wel meevallen. Zij het op afstand van 1,5 meter, hebben wij in De Burcht wel koffie en thee met elkaar kunnen drinken. Wij hebben ook altijd nog rond het huis kunnen wandelen en van de tuin kunnen genieten. Buiten hebben wij altijd met familie kunnen lopen en praten in de rozentuin of het Burcht-2-terras. Wij kunnen niet naar winkels toe maar er is een goed alternatief voor boodschappen. Wij kunnen ook nog niet naar de kapper; ja, dat is wel jammer.

Wij horen van veel huizen die in de binnenstad staan, dat de situatie daar veel beperkter is. Huizen zonder tuin en gelegen in een drukke straat, hebben geen mogelijkheid voor bewoners om naar buiten te gaan. Veelal zitten mensen daar al 2 maanden in hun eigen kamer.

Het komt er nu op aan om vol te houden. Het afwegen van gezondheid van de medebewoners en besmetting met ernstige gevolgen aan de ene kant, en het opgeven van relatief kleine dagelijkse ongemakken zou niet heel ingewikkeld moeten zijn.



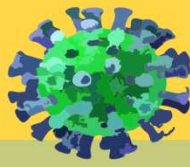

Gelukkig is dat voor de meeste bewoners en familie ook het geval. In het belang van bewoners, familie, De Burcht en de medewerkers, vragen wij iedereen begrip te hebben voor de moeilijke beslissingen waar wij dagelijks voor staan.

Directie en medewerkers van De Burcht

Korte mededelingen

1) *Uitgangspunten van keuzes*

De Burcht vormt een kwetsbare gemeenschap. Daar moeten wij extra voorzichtig mee zijn. De gevolgen van één besmetting is eigenlijk niet te overzien. De RIVM, de regering en de GGD bekijken de zaken vanuit een macro-perspectief. M.a.w. zij zijn blij wanneer het aantal besmettingen in Nederland halveert. Wij redeneren echter vanuit een individueel perspectief: wij vinden de eerste besmetting al niet acceptabel. Daarom zijn wij eerder met maatregelen gekomen dan de rest van Nederland. En zullen wij waarschijnlijk later pas weer versoepelen. Bij onze overwegingen hanteren wij een aantal principes, waarvan wij er hieronder enkele de revue laten passeren.

Principe 1: een beslissing om een maatregel te versoepelen kan pas vallen, minimaal 3 weken nadat vergelijkbare huizen/ ondernemers/ professionals in Nederland die maatregel hebben versoepeld. Waarom 3 weken? De incubatietijd van het coronavirus is ongeveer 2 weken en wij hebben vermoedelijk dan nog 1 week nodig om de gevolgen van de versoepeling in de cijfers terug te zien. Om een concreet voorbeeld te noemen: vanaf 11 mei mogen de kappers weer gaan werken. Mocht dat onverhoopt een verkeerde beslissing van de regering blijken te zijn, dan zullen er de komende 2 weken veel mensen ziek worden. Die besmettingen zullen dan in de 3^{de} week in de statistieken terecht komen. Pas dan kunnen wij veilige en verstandige beslissingen nemen.



Principe 2: bij alle overwegingen bedenken wij ons dat het nooit om 1 bewoner gaat, maar altijd om 50 medebewoners tegelijk. Eén besmetting in huis betekent altijd dat er meer komen. Ontzegt een bewoner zich iets, dan doet diegene dat ook voor 50 anderen! Dat is het waard. Omgekeerd: gaat een bewoner toch naar een winkel, dan kan diegene potentieel 50 bewoners in gevaar brengen. Dat is het niet waard.

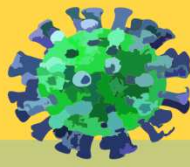

Principe 3: het coronavirus is niet het enige medische probleem in De Burcht. Het is eigenlijk verwonderlijk hoe goed het gaat met de andere ziekten en ongemakken. Wij vinden dat alle medisch noodzakelijke behandelingen moeten kunnen doorgaan. Daarbij zullen wij als De Burcht hierover geen oordeel vellen. Als bewoner of professional vindt dat iets medisch noodzakelijk is, dan is dat genoeg. Gelukkig lijkt je nu bij een ziekenhuisbezoek niet veel risico meer te lopen.

Principe 4: wanneer een maatregel kan worden versoepeld, dan gaan wij nadenken op welke manier wij de veiligheid toch kunnen verhogen. Zo wordt de kamer voor de medisch noodzakelijke pedicure (met mondkapje) ieder uur - tussen twee cliënten in – helemaal schoongemaakt. Het afsprakenschema is ruimer opgezet dan normaal, professionals komen niet bij de bewoner in het appartement en (indien nodig) verstrekken wij mondkapjes e.d..

Principe 5: wij doen ons best en zullen zeker ook fouten maken. Voor het virus blijft De Burcht een 'lek systeem'. Wij kunnen niet alle lekken dichten. Wij zien soms bewoners toch via de tuin mensen ontvangen, hoe onverstandig dit ook is. DOE DAT NIET! Niet voor jezelf en niet voor de andere bewoners. Wij proberen zo min mogelijk lekken te hebben, met als inzet de gezondheid van 50 bewoners.

Principe 6: Boudewijn zei het tijdens de radio-uitzending van NPB-predikant Tom Mikkers al: "wij doen alles om het virus buiten ... en de leefbaarheid binnen te houden". De Burcht probeert zoveel als kan wel mogelijk te maken. Zo zijn de koffie- en thee momenten naar opzet aangepast om veilig onderling contact mogelijk te maken. Zo hebben wij een concert (Trio Wielenga) in de tuin gehad, heeft de NPB bloemstukjes en taarten gebracht, zijn er kroketten vanuit het dorp gebracht (aangeboden door Cafetaria 't Tonnetje) en hebben wij eervol aandacht gegeven aan 4 en 5 mei. Wij houden nauw contact met bewoners bij de koffie, met de koffiekuil in Burcht 2, met de bewonerscommissie en met familie, teneinde te begrijpen wat er belangrijk is en ideeën te vernemen. Dat geldt ook voor personeel en bestuur. Wij doen dit allemaal samen.



2) Het gaat gelukkig weer beter met Ati Pereboom

Ati is de afgelopen tijd echt een pechvogel geweest. Eerst kwam ze met een heupscheurtje in een verpleeghuis terecht, waar vervolgens corona uitbrak. Gelukkig heeft het verpleeghuis haar meteen 2 weken in isolatie geplaatst. Dat was zwaar omdat ze alleen nog maar een achterafkamertje voor haar vrij hadden, zonder veel voorzieningen. Na een isolatie zonder coronaverschijnselen, werd ze ontslagen uit

het verpleeghuis en moest ze naar huis, De Burcht. Voor de zekerheid is Ati in De Burcht weer 2 weken in isolatie gegaan. Gelukkig maar, want toen zij opnieuw pech kreeg is zij in het LUMC positief getest op corona. Ook daarna heeft zij het zwaar gekregen. Gelukkig lijkt het nu echt beter met haar te gaan en kijken wij weer voorzichtig uit naar haar terugkomst in De Burcht. Wij missen haar!

3) **Christa Karnbrock komt weer naar De Burcht**

Christa is in de Verenigde Staten weer helemaal genezen van COVID19 en mag ook weer reizen. Zij komt dus weer terug naar De Burcht. Wel zal ze helaas 2 weken in isolatie gaan, maar daar ziet ze niet tegenop. Haar vlucht landt op 19 mei 7h00 op Schiphol. Zij vraagt ons om iedereen de groeten te doen!



4) **Over onze kapster Sandra**

Het liefste lieten wij Sandra meteen op 11 mei beginnen met haar praktijk in De Burcht. Dat is echter niet veilig, noch verstandig. Helaas! Hoewel Sandra in de startblokken klaar stond, was zij meteen bereid de aanvang nog even uit te stellen. "Alles voor de veiligheid van de bewoners". Wij realiseren ons dat zij daarmee bereid is een ader te laten, als dat goed is voor ons. Wij zijn haar erg erkentelijk.



Ondertussen bereiden wij ons voor op een veilige start rond 1 juni. Waarschijnlijk zullen wij een veilige ruimte inrichten (niet op haar gebruikelijke locatie), waar ventilatie, afstand en voorzieningen kunnen worden gerealiseerd. Zodra wij meer weten brengen wij iedereen op de hoogte. Wij hopen dat bewoners dan ook gebruik gaan maken van de diensten van Sandra. Zij verdient dan onze steun.

Een woord van de voorzitter van de Bewonerscommissie

Allereerst wil ik graag namens ons allen Ati Pereboom het allerbeste toewensen. Ze was zó blij dat ze weer terug was in De Burcht en dan nu deze pech op pech weer. Veel sterkte en beterschap, Ati! Tot gauw in De Burcht!

Onze medebewoners wil ik graag een hart onder de riem steken. De quarantaine waarin wij nu leven hebben we aardig volgehouden, ook al begint voor sommigen van ons de 'isolatie' een drukkend gevoel te geven. Lieve mensen, houd als je blijft vol. We moeten ons blijven realiseren dat dit de weg is naar overleving. En uiteindelijk zullen wij juichend zeggen: "Zie je wel, na regen komt zonneschijn!" En daar toosten wij dan op!

Kees Rameau, voorzitter Bewoners Commissie

